

金鹰基金每周通讯

总第【653】期

2017年第17周

(2017.04.24-04.28)

风险提示：市场有风险，投资须谨慎

本期目录

- 一、一周国内市场各板块走势
- 二、市场新闻
- 三、投资者适当性宣传活动
- 四、金鹰旗下基金业绩表现
- 五、金鹰旗下基金业绩走势图
- 六、销售机构

一、一周（04.24-04.28）国内市场各板块走势

（一）主要指数

| 指数名称 | 最近一周表现 及排名 | | 最近一月表现 及排名 | | 最近一季表现 及排名 | | 年初至今表现 及排名 | |
|--------|---------------|----|---------------|----|---------------|----|---------------|----|
| 创业板综 | 0.63% | 1 | -7.86% | 14 | -2.92% | 14 | -26.04% | 14 |
| 中小板指 | -1.13% | 13 | -5.64% | 12 | -0.17% | 9 | -17.23% | 8 |
| 深证成指 | -0.77% | 7 | -3.11% | 9 | 1.82% | 2 | -19.19% | 10 |
| 深证100R | -0.49% | 3 | -0.96% | 5 | 4.98% | 1 | -10.52% | 5 |
| 深证A指 | -0.69% | 6 | -6.27% | 13 | -0.55% | 11 | -17.42% | 9 |
| 上证50 | -0.03% | 2 | -0.39% | 1 | -0.72% | 12 | -3.05% | 1 |
| 上证180 | -0.79% | 9 | -0.94% | 4 | -0.29% | 10 | -6.97% | 2 |
| 上证综指 | -0.58% | 4 | -3.02% | 8 | -0.14% | 8 | -10.86% | 6 |
| 技术领先 | -0.88% | 10 | -3.34% | 10 | 0.89% | 5 | -20.38% | 11 |
| 沪深300 | -0.78% | 8 | -0.87% | 2 | 1.53% | 3 | -7.81% | 4 |
| 巨潮大盘 | -0.60% | 5 | -0.87% | 3 | 1.38% | 4 | -7.74% | 3 |
| 巨潮中盘 | -1.10% | 12 | -3.00% | 7 | 0.85% | 6 | -21.94% | 13 |
| 巨潮小盘 | -1.53% | 14 | -5.47% | 11 | -2.28% | 13 | -21.00% | 12 |
| 国证1000 | -0.91% | 11 | -2.37% | 6 | 0.46% | 7 | -14.28% | 7 |

（二）行业指数

| 指数名称 | 最近一周表现 及排名 | | 最近一月表现 及排名 | | 最近三月表现 及排名 | | 年初至今表现 及排名 | |
|----------|---------------|----|---------------|----|---------------|----|---------------|----|
| 农林牧渔(申万) | -0.94% | 12 | -7.65% | 20 | -6.82% | 27 | -17.22% | 15 |
| 采掘(申万) | -1.63% | 20 | -5.30% | 14 | -5.17% | 24 | -9.36% | 9 |
| 化工(申万) | -0.87% | 11 | -7.00% | 18 | -2.94% | 20 | -11.35% | 11 |
| 钢铁(申万) | 0.00% | 6 | -1.69% | 5 | -1.38% | 12 | -3.90% | 5 |
| 有色金属(申万) | -1.30% | 16 | -6.64% | 16 | -2.92% | 19 | -6.42% | 7 |
| 电子(申万) | 1.12% | 2 | -4.63% | 12 | 4.25% | 6 | -10.35% | 10 |
| 家用电器(申万) | -0.86% | 10 | -0.13% | 2 | 11.72% | 1 | 11.75% | 2 |
| 食品饮料(申万) | -1.50% | 19 | -1.11% | 3 | 7.71% | 2 | 16.87% | 1 |
| 纺织服装(申万) | -1.06% | 14 | -9.28% | 27 | -6.00% | 25 | -22.11% | 25 |
| 轻工制造(申万) | -1.82% | 22 | -9.12% | 26 | -2.37% | 17 | -18.59% | 18 |
| 医药生物(申万) | -1.40% | 18 | -3.83% | 11 | 0.53% | 8 | -14.66% | 13 |
| 公用事业(申万) | 0.15% | 4 | 1.92% | 1 | 5.73% | 5 | -13.65% | 12 |
| 交通运输(申万) | -1.97% | 24 | -1.84% | 6 | 3.39% | 7 | -19.38% | 20 |
| 房地产(申万) | -1.92% | 23 | -2.19% | 7 | 0.08% | 9 | -18.57% | 17 |
| 商业贸易(申万) | -2.08% | 26 | -8.30% | 24 | -6.52% | 26 | -21.31% | 24 |
| 休闲服务(申万) | -1.80% | 21 | -8.78% | 25 | -2.37% | 16 | -24.21% | 26 |
| 综合(申万) | -1.31% | 17 | -9.83% | 28 | -5.08% | 23 | -21.31% | 23 |
| 建筑材料(申万) | -0.53% | 8 | -2.34% | 8 | 7.12% | 3 | 7.27% | 3 |
| 建筑装饰(申万) | -4.03% | 28 | -3.70% | 10 | 5.93% | 4 | 4.91% | 4 |
| 电气设备(申万) | -2.04% | 25 | -7.47% | 19 | -2.35% | 15 | -21.02% | 22 |
| 国防军工(申万) | -3.66% | 27 | -5.95% | 15 | -4.39% | 21 | -17.49% | 16 |
| 计算机(申万) | -0.50% | 7 | -6.84% | 17 | -1.50% | 13 | -34.50% | 27 |
| 传媒(申万) | 0.10% | 5 | -7.93% | 21 | -8.13% | 28 | -39.56% | 28 |
| 通信(申万) | -0.75% | 9 | -8.00% | 23 | -1.65% | 14 | -20.93% | 21 |
| 银行(申万) | 0.20% | 3 | -3.28% | 9 | -4.43% | 22 | -5.20% | 6 |
| 非银金融(申万) | 1.52% | 1 | -1.26% | 4 | -2.54% | 18 | -15.74% | 14 |
| 汽车(申万) | -1.10% | 15 | -4.70% | 13 | -0.43% | 10 | -8.83% | 8 |
| 机械设备(申万) | -0.97% | 13 | -7.99% | 22 | -0.97% | 11 | -19.14% | 19 |

数据来源：金鹰基金管理有限公司指数及量化投资部

重要提示：本报告中的信息均来源于已公开资料，本公司对这些信息的完整性和准确性不做任何保证和承诺。报告中的观点和预测仅代表我们的判断，本公司不承担因使用本报告而产生的法律责任，我们将根据实际情况的变化作出观点和预测的相应调整而不承担提示说明的责任。本报告并不适用于所有投资人，请谨慎使用。

二、市场新闻

【国际经济】

1、美国财长姆努钦 22 日与国际货币基金组织(IMF) 总裁拉加德会谈时表示,平衡的贸易有利于经济增长,将通过财税改革刺激美国经济,对全球经济产生积极的外溢效应。此番表态被媒体解读为在全球抵制保护主义的情绪下,美国“逆全球化”立场现软化迹象。

2、世界银行春季会议期间发布的最新一期《移民与发展简报》称,2016 年发展中国家汇款流入连续第二年下降,这是 30 年来从未出现过的趋势。据世行估计,2016 年有官方记录的发展中国家汇款流入总额为 4290 亿美元,同比下降 2.4%。当年包括高收入国家汇款流入在内的全球汇款总额为 5750 亿美元,同比下降 1.2%。预计发展中国家汇款流入 2017 年将增长 3.3%,达到 4440 亿美元,与全球经济前景向好保持一致。

3、4 月 20-21 日,二十国集团(G20)财长和央行行长会议在美国华盛顿举行。会议主要讨论了当前全球经济形势和增长框架、国际金融架构及全球金融治理、促进对非洲投资倡议、金融部门发展和监管等议题。财政部部长肖捷和中国人民银行行长周小川率中国代表团出席了会议。

【国内经济】

1、在全国经济数据出炉后,各地也相继“晒出”经济一季报。据上证报粗略统计,目前已有 28 个省份公布一季度经济数据,其中 22 个省份 GDP 增速跑赢全国。从 GDP 增速来看,西藏、重庆、贵州继续“领跑”全国,其中贵州 GDP 增速已经连续 25 个季度位居全国前三位。从经济体量来看,广东、江苏、山东和浙江处于“第一梯队”,一季度经济总量均超过一万亿元。

2、4 月 26 日下午,河北雄安新区举行首场新闻发布会。在发布会上,雄安新区临时党委委员、筹备工作委员会副主任牛景峰表示,雄安新区 30 平方公里启动区的控制性详规和城市设计将面向全球招标,开展设计竞赛和方案征集。

3、据新华社北京 4 月 26 日电中共中央政治局 4 月 25 日下午就维护国家金融安全进行第四十次集体学习。中共中央总书记习近平在主持学习时强调,金融安全是国家安全的重要组成部分,是经济平稳健康发展的重要基础。维护金融安全,是关系我国经济社会发展全局的一件带有战略性、根本性的大事。金融活,经济活;金融稳,经济稳。必须充分认识金融在经济发展和社会生活中的重要地位和作用,切实把维护金融安全作为治国理政的一件大事,扎扎实实把金融工作做好。

三、投资者适当性宣传活动

确立实施投资者适当性制度重要规则

时间：2017年04月24日 来源：中国证券报

“将适当的证券产品销售给适当的投资者”，这是投资者适当性制度最简明扼要的概括。随着中国资本市场的创新发展，投资者适当性制度已经成为资本市场的一项基础制度。中国证监会近日发布的《证券期货投资者适当性管理办法》（简称《办法》），为投资者适当性制度的有效实施确立了统一的管理规则。

《办法》的制定背景及意义

一方面，证券期货交易专业性强、法律关系复杂，各种产品的功能、特点、复杂程度和风险收益特征千差万别，而广大投资者在专业水平、风险承受能力、风险收益偏好等方面存在很大差异，资本市场的长期稳定发展需要投资者的专业化程度和风险承受能力与产品相匹配；另一方面，我国资本市场正处于重大变革时期，大量新的、更为复杂的金融产品和服务的推出是市场发展必然趋势，而投资者处于信息不对称的相对弱势地位，越来越依赖经营机构的专业性，通过法律制度构建实现双方权利义务的再平衡是资本市场的现实需求。

投资者适当性制度通过规范经营机构的工作机制与业务流程，侧重保护投资者的合法利益，对证券市场诚信体系建设、市场秩序维护具有重要意义。

《办法》的四个亮点

《办法》作为证券期货市场统一适用的投资者适当性监管规则，归纳、整合了现行资本市场对于投资者适当性的相关要求，首次对投资者基本分类做出了统一安排，明确了适当性匹配的底线标准，系统规定了对于违反适当性义务的处罚措施。

（一）首次明确区分普通投资者与专业投资者，并突出对普通投资者的特别保护

“同等情况同等对待，不同情况不同对待”，由于证券期货交易的复杂性，以及投资者专业水平、风险识别和风险承担能力等方面的差异，对不同投资者区别对待、分类保护是证券期货市场贯彻公平原则的应有之义，也是投资者适当性制度建立的基础。《办法》首次区分了普通投资者与专业投资者，对不同类别的投资者提供不同的法律保护。其中，强化了经营机构对普通投资者的适当性义务，如《办法》第二十条规定经营机构在向普通投资者销售高风险产品时，应当履行特别注意义务，给予普通投资者更多的考虑时间。值得一提的是，投资者所属类型并非一成不变，《办法》明确规定普通投资者与专业投资者在一定条件下可以相互转化，允许投资者分类做出有限调整，经营机构可以按照《办法》规定的程序自主决定是否允许投资者类别

重要提示：本报告中的信息均来源于已公开资料，本公司对这些信息的完整性和准确性不做任何保证和承诺。报告中的观点和预测仅代表我们的判断，本公司不承担因使用本报告而产生的法律责任，我们将根据实际情况的变化作出观点和预测的相应调整而不承担提示说明的责任。本报告并不适用于所有投资人，请谨慎使用。

转化；另外，《办法》规定了经营机构与普通投资者发生纠纷时，应当提供相关资料，证明其已向投资者履行相应义务。

（二）明确产品分级的底线与职责分工，建立产品分级机制

从比较法的角度而言，证券产品或服务的分类主要有两种模式。其一是将金融产品划分为复杂金融工具和非复杂金融工具两大类，如欧盟、新加坡；另外一种是不划分产品风险等级，但对一些较为复杂的产品规定较高的监管要求，如香港。两种模式本质上都对产品进行区别对待。根据产品或者服务的风险进行评估并划分风险等级是《办法》构建投资者适当性管理制度的基础之一。基于投资者分类和产品风险等级划分，经营机构能够对投资者提供有针对性的、差别化的产品或者服务，实现投资者与产品的适当性匹配。

因此，《办法》规定经营机构应当了解所销售的产品或提供的服务，作为产品或服务风险等级划分的主体，应综合考虑分级因素；并建立了监管部门明确底线要求、行业协会制定产品名录指引、经营机构制定具体分级标准的层层把关、严控风险的产品分级机制，有利于经营机构在产品或业务推出前就做好风险前置管理。

（三）对经营者适当性义务的强化

“自己责任”对应到证券市场中，即“买者自负”，其前提在于：交易主体市场地位平等、信息对称。但由于证券期货交易的特殊性，投资者与经营机构之间严重的信息不对称性使得双方实质上处于不平等的交易地位，有必要对投资者与经营机构之间的关系进行适当干预，强化经营机构的适当性义务，平衡二者的权利义务关系。只有在经营机构切实承担起“卖者有责”的义务时，投资者方可“买者自负、风险自担”。

对经营机构适当性义务的强化也是诚信原则的基本要求，投资者基于对经营机构的专业性信赖而产生的利益应当受到保护。故经营机构适当性义务的具体内容和实施要求的细化规定占用了《办法》相当大的篇幅。其中，明确规定了经营机构了解客户与产品，提供差异化服务，履行信息披露与风险警示义务，适当推荐义务等，经营机构应当建立适当性匹配内部管理制度，禁止采取鼓励从业人员不适当销售的考核激励措施。

（四）监管责任与法律责任的明确

基于经营机构的强势地位与弱者保护原则，证券监管者依法进行监管是投资者适当性制度的重要内容之一。为保证相关规定的有效落实，《办法》制定了与义务规定一一对应的监管措施与行政处罚。明确中国证监会及其派出机构、行业协会及自律组织的监管、自律职责。

四、金鹰旗下基金业绩表现

第17周（2017年04月24日至04月28日）上证指数周跌幅：0.58%

| 基金类型 | 基金代码/基金名称 | 最新份额净值 | 累计净值 | 一周净值增长率(%) | 今年以来净值增长率(%) |
|--------------------|---------------------|----------------------|------------|------------|--------------|
| 股票型 | 001167 金鹰科技创新股票 | 0.6560 | 0.6560 | -0.91 | -22.09 |
| | 162107 金鹰量化精选 | 0.9602 | 0.9602 | -1.17 | 0.00 |
| 混合型 | 210003 金鹰行业优势股票 | 1.0248 | 1.4148 | -0.69 | -17.02 |
| | 210004 金鹰稳健成长股票 | 1.4210 | 2.1510 | -1.18 | 1.21 |
| | 210005 金鹰主题优势股票 | 1.0320 | 1.0320 | -3.64 | -28.38 |
| | 210007 金鹰技术领先混合A | 1.0780 | 1.5670 | -1.73 | -4.52 |
| | 002196 金鹰技术领先混合C | 1.0810 | 1.0810 | -1.73 | 0.00 |
| | 210008 金鹰策略配置 | 1.0591 | 1.6591 | -1.97 | -23.10 |
| | 210009 金鹰核心资源股票 | 1.1540 | 1.2540 | 4.15 | -36.21 |
| | 162102 金鹰中小盘精选混合 | 0.9716 | 2.8681 | 0.51 | -17.43 |
| | 210002 金鹰红利价值灵活配置混合 | 1.2423 | 2.4403 | -1.36 | 4.39 |
| | 210001 金鹰成份股优选混合 | 0.9642 | 2.8436 | -1.68 | 2.66 |
| | 001298 金鹰民族新兴混合 | 1.0010 | 1.0010 | -1.48 | -2.15 |
| | 001366 金鹰产业整合混合 | 0.7160 | 0.7160 | 0.00 | -29.11 |
| | 002303 金鹰智慧生活 | 0.9420 | 0.9420 | -3.88 | 0.00 |
| | 002844 金鹰多元策略混合 | 0.9474 | 0.9474 | -1.52 | 0.00 |
| | 001951 金鹰改革红利混合 | 1.0620 | 1.0620 | -1.30 | 5.99 |
| | 210006 金鹰保本混合 | 1.1140 | 1.3070 | 0.00 | 0.72 |
| | 210014 金鹰元丰保本混合 | 1.0260 | 1.2560 | -0.10 | 1.12 |
| | 000110 金鹰元安保本混合A | 1.0448 | 1.3130 | 0.05 | 0.00 |
| | 002513 金鹰元安保本混合C | 0.9934 | 0.9934 | 0.05 | 0.00 |
| | 002681 金鹰元和保本混合A | 0.9990 | 0.9990 | -0.10 | 0.00 |
| | 002682 金鹰元和保本混合C | 0.9940 | 0.9940 | -0.10 | 0.00 |
| | 003502 金鹰鑫瑞混合A | 1.0122 | 1.0122 | -0.11 | 0.00 |
| | 003503 金鹰鑫瑞混合C | 1.0099 | 1.0099 | -0.11 | 0.00 |
| | 003484 金鹰鑫益混合A | 1.0090 | 1.0090 | -0.18 | 0.00 |
| | 003485 金鹰鑫益混合C | 1.0081 | 1.0081 | -0.19 | 0.00 |
| | 210010 金鹰灵活配置混合A类 | 1.0748 | 1.2852 | -0.30 | 3.06 |
| | 210011 金鹰灵活配置混合C类 | 1.0136 | 1.2143 | -0.32 | 1.04 |
| | 债券型 | 162105 金鹰持久增利债券(LOF) | 1.0664 | 1.4321 | -0.13 |
| 162108 金鹰元盛债券(LOF) | | 1.0800 | 1.1420 | 0.28 | 0.09 |
| 003163 金鹰添富纯债 | | 1.0134 | 1.0134 | 0.04 | 0.00 |
| 003733 金鹰添裕纯债 | | 1.0008 | 1.0008 | -0.02 | 0.00 |
| 003163 金鹰添益纯债 | | 1.0009 | 1.0124 | 0.08 | 0.00 |
| 基金类型 | 基金名称 | 每万份基金收益 | 七日年化收益率(%) | 今年以来收益率(%) | |
| 货币型 | 210012 金鹰货币A | 1.0368 | 3.9520 | 3.6455 | |
| | 210013 金鹰货币B | 1.1034 | 4.2010 | 3.9606 | |

数据来源：金鹰基金管理有限公司指数及量化投资部。

重要提示：本报告中的信息均来源于已公开资料，本公司对这些信息的完整性和准确性不做任何保证和承诺。报告中的观点和预测仅代表我们的判断，本公司不承担因使用本报告而产生的法律责任，我们将根据实际情况的变化作出观点和预测的相应调整而不承担提示说明的责任。本报告并不适用于所有投资人，请谨慎使用。

五、金鹰旗下基金业绩走势图

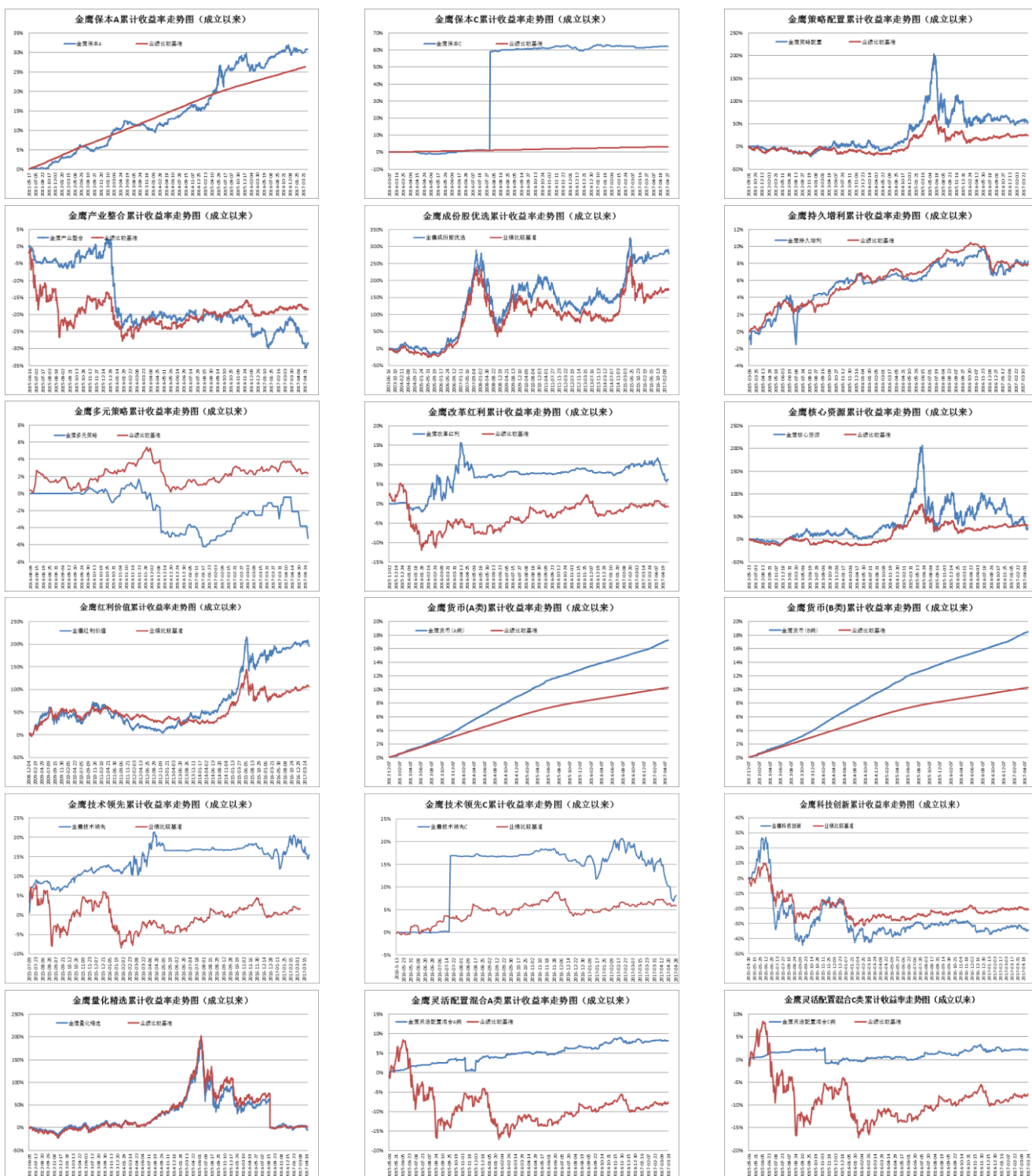

重要提示：本报告中的信息均来源于已公开资料，本公司对这些信息的完整性和准确性不做任何保证和承诺。报告中的观点和预测仅代表我们的判断，本公司不承担因使用本报告而产生的法律责任，我们将根据实际情况的变化作出观点和预测的相应调整而不承担提示说明的责任。本报告并不适用于所有投资人，请谨慎使用。

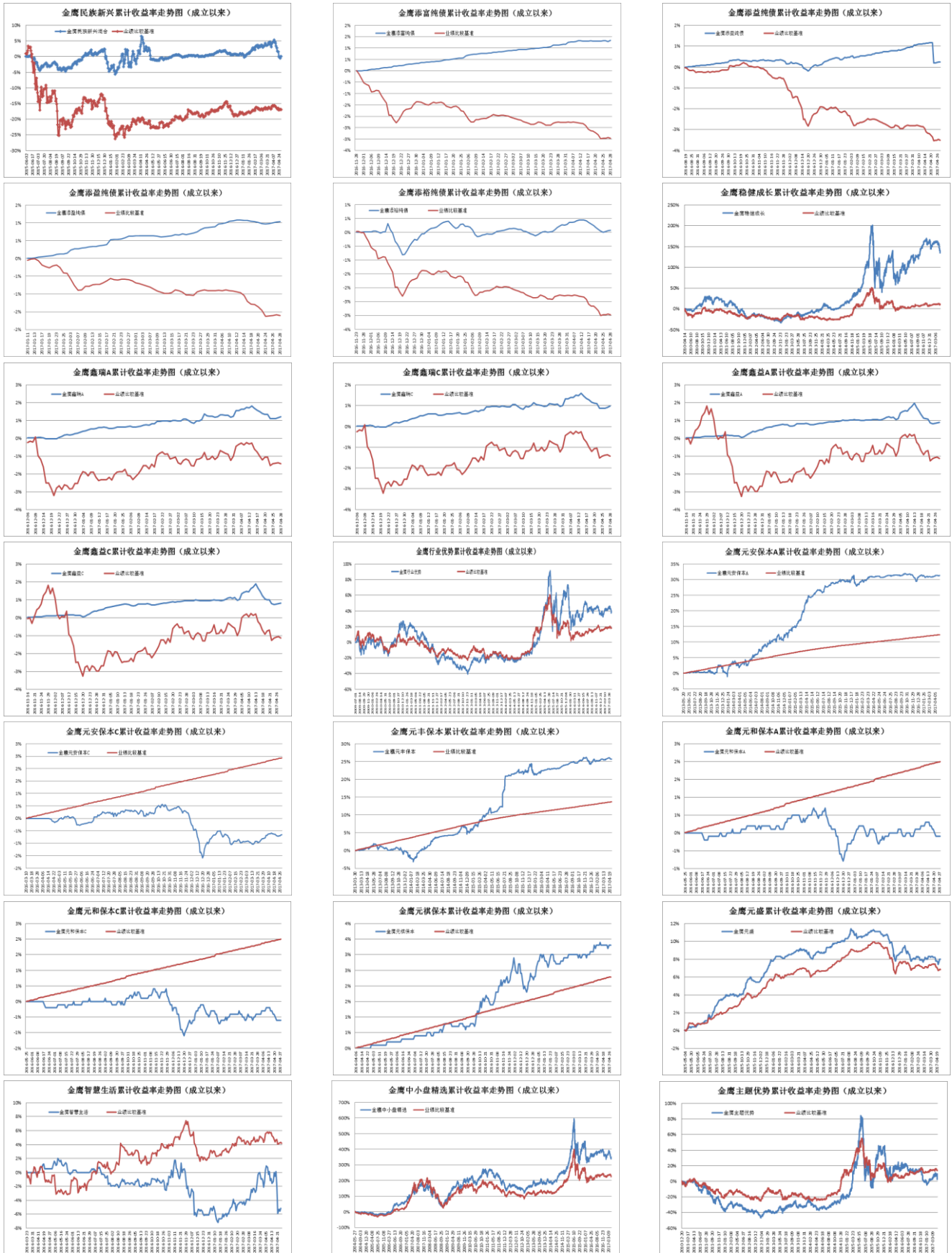

数据来源：金鹰基金管理有限公司指数及量化投资部。

重要提示：本报告中的信息均来源于已公开资料，本公司对这些信息的完整性和准确性不做任何保证和承诺。报告中的观点和预测仅代表我们的判断，本公司不承担因使用本报告而产生的法律责任，我们将根据实际情况的变化作出观点和预测的相应调整而不承担提示说明的责任。本报告并不适用于所有投资人，请谨慎使用。

风险提示：基金的过往业绩并不预示其未来表现。建议您在投资前认真阅读《基金合同》、《招募说明书》等基金法律文件，了解基金的风险收益特征，并根据自身的投资目的、投资期限、投资经验、资产状况等判断基金是否和您的风险承受能力相适应。

六、销售机构

交通银行、中国工商银行、中国银行、中国建设银行、招商银行、中信银行、中国民生银行、上海浦东发展银行、宁波银行、平安银行、中国邮政储蓄银行、华夏银行、浙江民泰商业银行、南充商业银行、稠州银行、包商银行、杭州银行、广发银行、江南农商行、成都农商行、顺德农商行、兴业银行、天津滨海农商行、湖北银行等银行。

广州证券、中信建投证券、国泰君安证券、中国银河证券、海通证券、广发证券、国信证券、招商证券、光大证券、东海证券、安信证券、中国中投证券、平安证券、湘财证券、兴业证券、国元证券、国盛证券、山西证券、财通证券、万联证券、东莞证券、西南证券、东吴证券、长江证券、齐鲁证券、国联证券、爱建证券、财富证券、信达证券、华福证券、方正证券、中信证券、东方证券、长城证券、财达证券、世纪证券、江海证券、华龙证券、华泰证券、天风证券、华安证券、民生证券、国都证券、英大证券、日信证券、浙商证券、金元证券、中航证券、五矿证券、中信万通证券、华宝证券、国海证券、中信证券（浙江）、新时代证券、天源证券、中山证券、民族证券、申万宏源（原申银万国、宏源）证券、东北证券、联讯证券、宏信证券、德邦证券、首创证券、华鑫证券、大同证券、太平洋证券、上海证券、西部证券、国金证券、中信证券（山东）、华林证券、华金证券、华融证券、中邮证券、华信证券等证券公司。

中国国际期货、中投天琪期货有限公司、中信期货有限公司。

数米基金销售、好买基金销售、众禄基金销售、天天基金销售、长量基金销售、展恒基金销售、浙江同花顺基金销售、中期基金销售、和讯信息科技、万银财富基金销售、诺亚正行基金销售、北京钱景财富投资管理有限公司、北京恒天明泽基金销售有限公司、上海汇付金融服务有限公司、上海联泰资产管理有限公司、深圳富济财富管理有限公司、北京君德汇富投资咨询有限公司、上海汇付金融服务有限公司、大泰金石投资管理有限公司、北京乐融多源投资咨询有限公司、北京增财基金销售有限公司、上海长量基金销售投资顾问有限公司、上海凯石财富基金销售有限公司、上海陆金所资产管理有限公司、上海利得基金销售有限公司、深圳市新兰德证券投资咨询有限公司、北京恒宇天泽投资管理有限公司、中经北证（北京）资产管理有限公司、上海中正达广投资管理有限公司、北京晟视天下投资管理有限公司、北京懒猫金融信息服务有限公司、上海攀赢金融信息服务有限公司、武汉市伯嘉基金销售有限公司、北京肯特瑞财富投资管理有限公司、深圳前海凯恩斯基金销售有限公司、北京新浪仓石基金销售有限公司、厦门市鑫鼎盛控股有限公司、北京恒天明

重要提示：本报告中的信息均来源于已公开资料，本公司对这些信息的完整性和准确性不做任何保证和承诺。报告中的观点和预测仅代表我们的判断，本公司不承担因使用本报告而产生的法律责任，我们将根据实际情况的变化作出观点和预测的相应调整而不承担提示说明的责任。本报告并不适用于所有投资人，请谨慎使用。

泽基金销售有限公司、上海万得投资顾问有限公司、西部证券股份有限公司、凤凰金信（银川）投资管理有限公司、和耕传承基金销售有限公司、奕丰金融服务（深圳）有限公司、深圳前海微众银行股份有限公司、天津国美基金销售有限公司、北京格上富信投资顾问、北京微动利投资管理有限公司、北京蛋卷基金销售有限公司、上海云湾投资管理有限公司、利和财富（上海）基金销售有限公司、北京唐鼎耀华投资咨询有限公司、北京创金启富投资管理有限公司、南京途牛金融信息服务有限公司、南京苏宁基金销售有限公司、河南和信证券投资顾问股份有限公司、中证金牛（北京）投资咨询有限公司、河南和信证券投资顾问股份有限公司、杭州科地瑞富基金销售有限公司、浙江金观诚财富管理有限公司、北京植信基金销售有限公司、上海华夏财富投资管理有限公司、大河财富基金销售有限公司、江苏汇林保大基金销售有限公司等第三方销售机构。

金鹰基金管理有限公司直销中心、金鹰“e路通”网上交易平台。

注：以上仅供参考，最新的代销机构名单请阅各基金法律文件。

主办：金鹰基金管理有限公司零售业务部

地址：中国广东省广州市珠江东路 28 号越秀金融大厦 30 层

邮编：510623

传真：020-83283445

客服及投诉电话：4006-135-888，020-83936180

意见反馈：investor@gefund.com.cn

感谢您的关注!

金鹰基金管理有限公司
GOLDEN EAGLE ASSET MANAGEMENT CO.,LTD.